

# GHID PENTRU PROTECȚIA DREPTURILOR ELECTORALE ALE ALEGĂTORILOR ÎN PROCEDURA ALEGERILOR PENTRU DEPUTAȚII POPORULUI

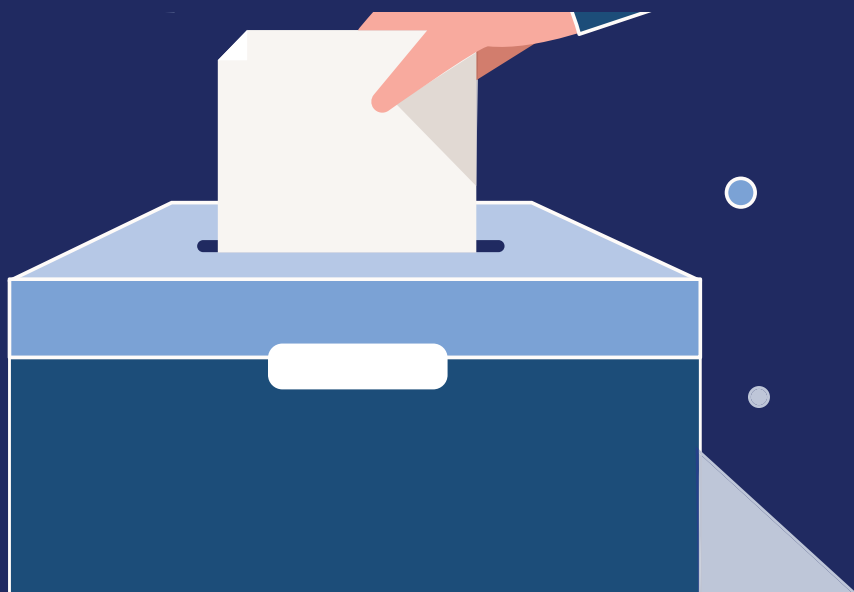

COMISIA ELECTORALĂ A REPUBLICII, 2023



**DECEMBRIE**

**17**

## CE ESTE DREPTUL ELECTORAL?

Dreptul electoral este dreptul fiecărui cetățean major cu capacitate de afaceri al Republicii Serbia de a vota și de a fi ales. Dreptul electoral este universal și egal și se exercită prin vot personal și secret. Nimeni nu poate influența cum să votați și nici nu sunteți obligați să spuneți nimănui pe cine ați votat. Acest lucru este garantat de legi și protejat de autoritățile responsabile cu realizarea și supravegherea activității autorităților de realizare a alegerilor.

## CUM VĂ PUTEȚI PROTEJA DREPTUL ELECTORAL?



Alegătorul își poate proteja dreptul electoral depunând:

- cereri de anulare a votului la secția de votare
- contestații
- recursuri.

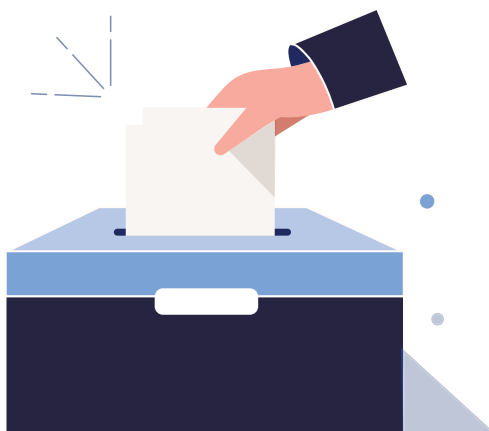

## CÂND ALEGĂTORUL POATE SĂ DEPUNĂ CEREREA PENTRU ANULAREA VOTULUI LA SECȚIA DE VOTARE?



Alegătorul poate depune cererea de anulare a votului la secția de votare la care votează dacă:

- biroul electoral a împiedicat în mod nejustificat alegătorul să voteze sau
- dacă la secția de votare a fost încălcat dreptul alegătorului la vot liber și secret.

Situațiile în care, de exemplu, comisia electorală poate împiedica un alegător să voteze sunt: dacă comisia electorală nu permite acestuia să voteze deoarece numele de familie al alegătorului diferă în actul de identitate, în timp ce celelalte date sunt identice (prenume și CNP - acest lucru se întâmplă după schimbarea stării civile) sau dacă alegătorului nu se asigură votarea în secret (nu i se garantează confidențialitatea în spatele ecranului de vot sau alegătorului se solicită să spună public pe cine a votat) sau dacă se consemnează că alegătorul a votat deja.

## CARE ESTE TERMENUL LIMITĂ PENTRU DEPUNEREA CERERILOR DE ANULARE A VOTULUI LA SECȚIA DE VOTARE?



Termenul limită pentru depunerea unei cereri de anulare a votului la secția de votare este **72 de ore de la închiderea secției de votare** unde alegătorul a fost înscris în extrasul din lista electorală, respectiv unde a votat.

Ora exactă a închiderii secției de votare, de la care începe termenul de depunere a cererii, poate fi verificată în procesul-verbal de activitate al biroului de votare, care se afișează la secția de votare după ce biroul de votare stabilește rezultatele votului și le publică pe prezentarea web a Comisiei Electorale a Republicii.

## CUI SE DEPUNE CEREREA DE ANULARE A VOTULUI LA SECȚIA DE VOTARE?

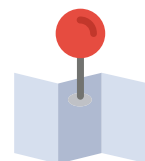

Alegătorul depune cererea de anulare a votului la secția de votare către Comisia electorală locală (comisia electorală a municipiului, comisia electorală municipală, comisia electorală a municipalității municipiului). Cererea se poate depune personal, la grefa comisiei electorale locale sau prin poștă.



**IMPORTANT:** În cazul în care este o secție de votare din străinătate, alegătorul depune cererea de anulare a votului la secția de votare către Comisia Electorală a Republicii.

## CE TREBUIE SĂ CONȚINĂ CEREREA DE ANULARE A VOTULUI LA SECȚIA DE VOTARE?



Pentru ca comisia electorală locală să poată lua în considerare cererea de anulare a votului la secția de votare, aceasta trebuie să conțină următoarele elemente:

- denumirea și adresa comisiei electorale locale;
- datele personale ale solicitantului (prenume, nume, CNP, locul și adresa domiciliului, număr de telefon și adresa de primire a poștei electronice a alegătorului);
- semnătura alegătorului;
- subiectul cererii, în special desemnarea corectă a secției de votare (denumirea municipalității, respectiv a municipiului în care se află secția de votare și numărul secției de votare) și descrierea exactă a acțiunii, indicând cine și când a întreprins acțiunea;
- faptele pe care se bazează cererea;
- dovezi.

## ÎN CE INTERVAL DE TIMP COMISIA ELECTORALĂ LOCALĂ DECIDE PRIVIND CEREREA DE ANULARE A VOTULUI LA SECȚIA DE VOTARE?



Comisia electorală locală este obligată să adopte o decizie conform cererii și să o publice pe site-ul de prezentare al Comisiei Electorale a Republicii, în Registrul de Contestații, **în termen de 72 de ore de la primirea cererii.**

Comisia electorală locală poate să:

- accepte cererea (în cazul în care a fost depusă în timp util de către o persoană autorizată, dacă cererea este permisă, rezonabilă, completă și întemeiată);
- respingă cererea (în cazul în care nu a fost depusă în timp util, dacă a fost depusă de o persoană care nu are dreptul să o depună, dacă nu se poate înțelege sau este incompletă etc.);
- respingă cererea (în cazul în care nu este întemeiată, nu există dovezi etc.)

## CE SE ÎNTÂMPLĂ DACĂ CEREREA DE ANULARE A VOTULUI LA SECȚIA DE VOTARE A FOST REFUZATĂ SAU RESPINSĂ?



În cazul în care comisia electorală locală refuză sau respinge cererea de anulare a votului la secția de votare sau nu ia o decizie cu privire la cererea de anulare a votului la secția de votare în termenul stabilit, alegătorul are dreptul de a depune o contestație către Comisia Electorală a Republicii.

## CÂND ALEGĂTORUL POATE SĂ DEPUNĂ O CONTESTAȚIE?



Alegătorul are dreptul să depună o contestație împotriva deciziei luate, împotriva măsurii întreprinse, precum și datorită omiterii de a lua o decizie, respectiv de a întreprinde o măsură în desfășurarea alegerilor, împotriva:

- hotărârii privind numirea membrilor și adjuncților Comisiei Electorale a Republicii în componență extinsă;

- deciziei privind numirea unui membru, respectiv a unui membru adjunct al comisiei electorale locale în componență extinsă;
- deciziei privind numirea unui membru, respectiv a unui membru adjunct al biroului electoral în componență permanentă;
- deciziei privind numirea unui membru, respectiv a unui membru adjunct al biroului electoral în componență extinsă;
- deciziei privind declararea listei electorale de candidați pentru deputați;
- deciziei privind declararea unui candidat ca Președinte al Republicii;
- deciziei prin care se constată din oficiu că rezultatele votului nu pot fi stabilite la secția de votare la care a fost înscris alegătorul în extrasul din lista electorală;
- deciziei prin care din oficiu se anulează votul la secția de votare la care alegătorul a fost înscris în extrasul din lista electorală;
- deciziei prin care a fost refuzată sau respinsă cererea de anulare a votului la secția de votare a alegătorului;
- raportului de sinteză a rezultatelor votării al comisiei electorale locale pe al cărui teritoriu se află secția de votare la care alegătorul este înscris în lista electorală;
- raportului de sinteză a rezultatelor votării în străinătate dacă alegătorul este înscris în lista electorală la o secție de votare din străinătate;
- raportului de ansamblu privind rezultatele alegerilor.

## CARE ESTE TERMENUL PENTRU DEPUNEREA CONTESTAȚIEI?



Termenul pentru depunerea contestației este **72 de ore de la publicarea deciziei, respectiv de la întreprinderea unei măsuri pe care alegătorul o consideră necorespunzătoare**, dacă prin lege nu este specificat un alt termen (respectiv un termen de 48 de ore). Acest termen se aplică și în cazul în care nu a fost luată nicio decizie în termenul stabilit, respectiv nu s-a întreprins nicio măsură în desfășurarea alegerilor.



## CUI SE DEPUNE CONTESTAȚIA?



Contestația se depune către Comisia Electorală a Republicii prin depunere directă la grefa Comisiei Electorale a Republicii sau prin poștă, în timp ce contestația împotriva deciziei privind cererea de anulare a votului la secția de votare se depune prin intermediul comisiei electorale locale.



**IMPORTANT:** În cazul în care contestația este depusă către comisia electorală locală, aceasta este obligată să o primească, să consemneze data și ora primirii contestației și să o înainteze fără întârziere Comisiei Electorale a Republicii, prin curierat rapid.

## CE TREBUIE SĂ CONȚINĂ CONTESTAȚIA?



Pentru ca Comisia Electorală a Republicii să examineze contestația, aceasta trebuie să conțină următoarele elemente:

- denumirea și adresa Comisiei Electorale a Republicii;
- datele cu caracter personal ale deponentului cererii (prenume, nume, CNP, locul și adresa domiciliului, numărul de telefon și adresa de primire a poștei electronice a alegătorului);
- semnătura alegătorului deponentului cererii;
- subiectul contestației, în special denumirea exactă a deciziei cu numele autorului, data adoptării și numărul sub care decizia a fost înregistrată dacă contestația contestează

decizia, respectiv descrierea exactă a măsurii indicând cine și când a întreprins măsura în cazul în care contestația contestează măsura întreprinsă în procedura electorală;

- faptele pe care se întemeiază contestația;
- dovezi.

## CARE ESTE TERMENUL ÎN CARE COMISIA ELECTORALĂ A REPUBLICII DECIDE ASUPRA CONTESTAȚIEI?



Comisia Electorală a Republicii este obligată să ia o decizie asupra contestației și să o publice pe site-ul de prezentare al Comisiei Electorale a Republicii, în Registrul de Contestații, **în termen de 72 de ore de la primirea contestației.**

Comisia Electorală a Republicii poate să:

- aprobe contestația (dacă este depusă în timp util, depusă de o persoană autorizată, dacă se poate înțelege, dacă este completă și întemeiată);
- respingă contestația (dacă nu a fost depusă în timp util, dacă a fost depusă de o persoană care nu are dreptul să o facă, dacă nu se înțelege sau este incompletă etc.);
- respingă contestația (dacă nu este întemeiată, nu există dovezi, etc.);

## CE DECIZII IA COMISIA ELECTORALĂ A REPUBLICII DACĂ APROBĂ CONTESTAȚIA?



Dacă aprobă contestația, Comisia Electorală a Republicii poate:

- anula decizia, respectiv măsura împotriva căreia a fost formulată contestația;
- anula decizia și lua o altă decizie în locul celei anulate;
- dacă constată că decizia care a decis asupra cererii de anulare a votului la secția de votare trebuie să fie anulată, să hotărască asupra fondului cererii dacă natura cauzei o permite și dacă situația de fapt stabilită oferă un temei credibil pentru aceasta.

## CÂND ALEGĂTORUL POATE DEPUNE O CONTESTAȚIE?



Alegătorul are dreptul de a depune contestație împotriva deciziei Comisiei Electorale a Republicii prin care s-a decis asupra contestației. De asemenea, alegătorul are dreptul de a depune contestație din cauza faptului că decizia cu privire la contestație nu a fost luată în termenul prevăzut.

## CARE ESTE TERMENUL LIMITĂ PENTRU DEPUNEREA CONTESTAȚIEI?



Termenul limită pentru depunerea contestației este **72 de ore de la publicarea** deciziei Comisiei Electorale a Republicii pe prezentarea web, respectiv în termen de 72 de ore de la expirarea termenului în care trebuia să fie luată decizia privind contestația.

## CUI SE DEPUNE CONTESTAȚIA?



Contestația se depune **Tribunalului Administrativ**.

## ÎN CE TERMEN SE PRONUȚĂ TRIBUNALUL ADMINISTRATIV ASUPRA CONTESTAȚIEI?



Tribunalul Administrativ se pronunță asupra contestației **în termen de 72 de ore** de la primirea contestației cu actele. Tribunalul Administrativ transmite alegătorului decizia luată în procedura de recurs prin Comisia Electorală a Republicii.

## CE DECIZII ADOPTĂ TRIBUNALUL ADMINISTRATIV?



În cazul în care admite contestația, Tribunalul Administrativ poate:

- anula decizia luată în desfășurarea alegerilor, respectiv măsura întreprinsă în desfășurarea alegerilor;
- anula decizia luată în urma contestației și decide asupra fondului contestației, dacă natura cauzei permite și dacă situația de fapt stabilită oferă o bază demnă de încredere pentru aceasta.

Dacă Tribunalul Administrativ admite contestația și anulează decizia luată în desfășurarea alegerilor, respectiv măsura întreprinsă în desfășurarea alegerilor, se ia decizia corespunzătoare, respectiv se ia măsura corespunzătoare în maxim zece zile de

la data primirii deciziei Tribunalului Administrativ de către Comisia Electorală a Republicii.



**IMPORTANT:** *Decizia Tribunalului administrativ prin care s-a decis pe fondul contestației, înlocuiește în toate decizia anulată. De asemenea, decizia luată în procedura de recurs este definitivă și împotriva acesteia nu pot fi formulate căile de atac extraordinare prevăzute de legea contenciosului administrativ.*



#### COMISIA ELECTORALĂ A REPUBLICII

Kralja Milana 14, 11000 Belgrad, Serbia  
T: 011/3026-000, 011/3026-100, 011/3026-200  
E: rik@parlament.rs, izbori@parlament.rs  
[www.rik.parlament.gov.rs](http://www.rik.parlament.gov.rs)



**Instagram**  
riksrbije



**YouTube**  
Comisia Electorală  
a Republicii

